皮膚病之中醫療法

謝明村

常見的皮膚病其發病因素皆由風、濕、蟲、毒，血虛風燥及肝腎不足等病因所引起者。但一些皮膚病在發病過程中，非僅有一種原因所引起，常爲二種或二種以上病因所引起。如諸病源候論曰：「體虛受風熱濕毒之氣則生瘡」；「膚腠虛，風濕搏于血氣生痤瘡，若風氣少，濕氣多，其瘡痛癢」及「表虛裏實，熱毒內盛則易發疱瘡」等原因，均會引起皮膚病，又如血虛之後，可使護衞不周，腠理不密，易致風、濕、熱等病邪乘虛侵襲肌膚發生多種皮膚疾患。因此皮膚病是人體全身性疾病之局部表現，而皮膚上之局部刺激，也可引起全身性病變。我國中醫治療皮膚病均主張「治外必本諸內」之基本原則，亦卽局部與整體並重。玆舉皮膚之病名，分類型（症候），選方敍述如次：

(1)濕疹：濕疹在古代文獻中未有此名，但屬本病範圍之病名却很多，如「浸淫瘡」、「旋耳瘡」、「瘟瘡」及「胎厥瘡」等均是。主由於受風、濕、熱阻於肌膚而成，急性濕疹以濕熱爲主，慢性濕疹以伴有血虛，生風生燥，膚失濡養而成；或由於食物、藥物引起濕疹者。其治療以柴胡劑、驅瘀血劑（大黃牡丹皮湯、桃核承氣湯、加味逍遙散）、表證（麻黃湯、葛根湯、葛根加朮附湯、小建中湯）、承氣湯類（大承氣湯、小承氣湯、調胃承氣湯）、瀉心湯類（大黃黃連瀉心湯、黃連解毒湯、甘草瀉心湯）；下焦之疾病引起者以越婢加朮湯湯、眞武湯、五苓散、苓桂朮甘湯等選用。

通常如有發赤，瘙癢及熱感者宜葛根湯：慢性濕疹，無分泌物，患部呈乾性者宜十味敗毒湯。急性濕疹，分泌物很多者宜越婢加朮湯。此外尙可使用紫雲膏外塗。

(2)皮膚瘙癢症：對於皮膚瘙癢症主要以溫清飮、桃核承氣湯、桂枝麻黃各半湯、大青龍湯、眞氣湯、三黃瀉心湯、八味丸、龍膽瀉肝湯、茵陳蒿湯、白虎加桂枝湯、白虎加入參湯等依症狀加以選用。

通常如皮膚瘙癢甚，則宜桂枝麻黃各半湯；如有疲勞倦怠感、口渴及排尿異常等症狀，宜八味丸；對於老年人皮膚枯燥，皮膚瘙癢部位分泌物甚少，宜當歸飮子。

(3)蕁麻疹：本病卽古稱「風痞瘟」、「癮疹」、「少陽有餘」、「病皮痺隱疹」；俗稱「風疹塊」，其特徵卽瘙癢性風團，突然發生，消退後不留任何痕跡。其病因爲肌膚有濕氣，復感風熱或風寒之邪，致使營衞不和而引起；或由腸胃濕熱，復感風邪，內不得疏泄，外不得透達，鬱於皮毛腠理之間而發；或由過敏所致（食魚、蝦、蟹、藥物）；或由衝任不調，營血不足，肝腎失於柔養，生風生燥，風燥阻於肌膚，膚失所養而成本病。其治療宜柴胡劑、驅瘀血劑、表證、承氣湯類等藥方，或香蘇散、梔子豉湯、眞武湯、三黃瀉心湯、防風通聖散、八味丸、茵陳蒿湯、白虎湯、白虎加桂枝湯、白虎加入參湯等加以選用。

通常初發時甚癢，服宜桂枝麻黃各半湯，由於食魚鮮所引起者以香蘇散；由於食物中毒所引起者宜調胃承氣湯；如有胸脇苦滿，頑固性症狀，時有再發者宜大柴胡湯。

(4)面疱（青春痘）：對於青春痘主要宜柴胡劑、驅瘀血劑、表證等藥方，及當歸四逆加吳茱萸生薑湯、三黃瀉湯、清上防風湯等加以運用。

通常如臉部紅潮，青春痘亦赤紅時宜清上防風湯：如下腹部有抵抗性壓痛，服以桂枝茯苓丸加煮苡仁；有貧血性、冷症時，服用當歸芍藥散加薏苡仁；如有胸脇苦滿，食慾不振等選用小柴胡湯；或有時以柴胡劑與驅瘀血劑合方使用。

(5)疣：本病是由病毒因接觸傳染所引起之皮膚病，常見者有尋常性疣，青年性疣平狀，傳染性欣狀，及跖疣等。其病因由風邪搏於肌膚而贅生：或肝虛血燥，筋氣不榮所致。對於尋常性，青年性扁平，及老年性疣者，服以驅瘀血劑之藥方，或宜十味敗毒湯、麻杏薏甘湯、半夏瀉心湯、五苓散、芍藥甘草湯等選用。

通常如會冷症：昏暈、肩凝、動悸等症狀，服用當歸芍藥散加煮苡仁；如有精神不安、頭痛，及倦怠感等症狀時卽服用加味逍遙散加薏苡仁；如頭皮屑甚多時，卽服用麻杏薏甘湯。

(6)頸部白癬：癬是指黴菌所引起者，常見於兒童之頭部，稱「肥瘡」、「白禿瘡」，係由於腠理開疏，感染風邪濕毒，蘊蒸頭部，結聚不散而成。如接觸不經消毒之理髮工具，患者之帽子，枕頭接觸而傳染者。對於本病之治療，宜以十味敗毒湯，小柴胡湯，桂枝加龍骨牡蠣湯，麻杏薏甘湯，清上防風湯、八味丸、白虎人參湯等藥方選用。

通常對於上焦之實熱，頭部有熱感，瘙癢等可服清上防風湯；外用使用紫雲膏。

(7)水蟲（汗疱狀白癬）：本症多由外受風毒、凝聚皮膚，甚則氣血不能潮潤，使皮膚、指（趾）失養所致，或由於久地，濕邪外侵；於接觸傳染而得對於本病之治療柴胡劑、驅瘀血麻黃劑等藥方，桂枝加附子湯、湯、眞武湯、防聖散、五苓散等；並且用紫雲膏。

通常對於慢性燥水蟲，宜服用薏甘湯；如水疱、瘙癢、化膿時服十味敗毒湯；丘疹狀，但有充灼熱感者，則宜枝茯苓丸。

本公司科學中藥

日益求精

設備新穎

品管嚴謹

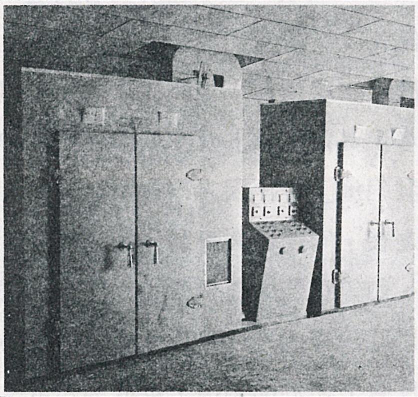

低溫、高速乾燥機

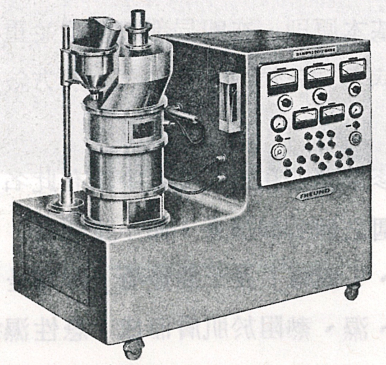

遠心流動式濃縮造丸機

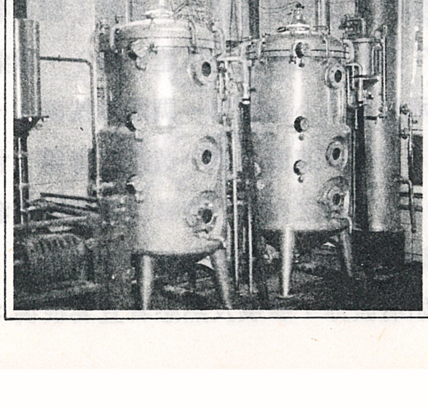

高眞空、高濃度濃縮機